



Editorial

Informationen wie unsere NEWS werden oft nicht gelesen, weil die Zeit einfach zu knapp ist. Aus diesem Grund gibt es ab jetzt die Übersicht der Neuigkeiten, damit Sie sich schnell einen Überblick verschaffen können.

Unser Modul eVU für die ab 1. April geforderte elektronische Übertragung der VU über die GINA erfreut sich regen Zuspruchs, da dieser Modul laut Rückmeldung der Anwender die Arbeit schon sehr erleichtert.

Auch die Möglichkeit, statt über Diskette oder MEDICALNET/DAME auf mit Zertifikat gesichertem Weg über die GINA abzurechnen erfreut sich regen Zuspruchs, dies auch deshalb, weil so die erfolgten Abrechnungen übersichtlich verwaltet werden können.

Der ebenfalls angebotene Modul eDMP für die Aufgaben im Zuge des elektronischen Disease Management Programs für Diabetes-Patienten hingegen wird zur Zeit noch sehr zögerlich eingesetzt, vor allem deshalb, weil - wie mir mitgeteilt wird - viele von Ihnen die Mehrarbeit mit dem DMP - trotz Honorierung - scheuen. Dennoch freuen wir uns, dass es uns auch hier gelungen ist, die Funktionalität so einfach und die Arbeit erleichternd umzusetzen.

Ich wünsche Ihnen einen sonnigen Frühling und verbleibe

herzlichst

Ihr DI Alexander Hecht



ALPHADOC NEWS

Neuigkeiten, Infos und Tipps für Anwender von ALPHADOC 32bit
April 2009 **1**



Übersicht der Neuigkeiten in Version 8.07.030

- | | |
|---|---|
| 1 Aktualisierungen eEKO, SPL und SIS | 8 Vignettensnummer 15stellig |
| 2 Umstellung auf GINA-Version R8b (8.0) | 9 Honorare sperren für Überarbeitung |
| 3 Abrechnung mit den Kassen nach DVP 2.7 | 10 Bildschirm-Taste für erfolgte Konsultationen |
| 4 Weitere Informationen im Feld Anspruch im ecard-Fenster | 11 Kategorien (färbig) für Termine im Zeitplan |
| 5 Erweiterung Modul eDMP | 12 Zugriff auf Laborwerte bei ABS-Bewilligung |
| 6 Code Versicherten-Art | 13 Breite des ZEITPLAN-Fensters |
| 7 Bezeichnung Spezialitäten in Großbuchstaben | 14 Zuordnung einer erfolgten Konsultation vor dem Absenden einer VU |

- 1 **eEKO Heilmittelverzeichnis 2. Quartal 2009**
SPL Warenverzeichnis 04.2009
SIS Spezialitäten-Informationen-System 04.2009

eEKO 2. Quartal 2009
SPL 04.2009
SIS 04.2009

Auf der **Update-CD 200904-01** befinden sich zusätzlich zum Update von ALPHADOC:

- die Aktualisierungen der Spezialitäten des **Heilmittelverzeichnisses eEKO des HAUPTVERBANDES (Ökonomie-Liste) für das 2. Quartal 2009**, wie wir sie vom HAUPTVERBAND Ende März geliefert bekommen haben (nur für Anwender mit Modul eEKO) 
- die Aktualisierungen der Spezialitäten des **Warenverzeichnisses SPL des APOTHEKER-VERLAGS für das Monat April 2009**, wie wir sie vom APOTHEKER-VERLAG geliefert bekommen haben (nur für Anwender mit Veränderungsdienst SPL über ALPHAVILLE) 
- die Aktualisierungen des **Spezialitäten-Informationen-Systems SIS** (inklusive Interaktionen und deren automatischer Anzeige in ALPHADOC) **für das Monat April 2009**, wie wir sie vom APOTHEKER-VERLAG geliefert bekommen haben (nur für Anwender mit Veränderungsdienst SIS über ALPHAVILLE). 

Geprüft und 2007 rezertifiziert von Sozialversicherungsträgern, HAUPTVERBAND, SVC und ÄRZTEKAMMER.



Ausgezeichnet mit dem neuen Zertifikat Nr. 700201 für elektronische Abrechnung, ÖKO-Tool, ecard, ABS und Export laut ÖÄK-Normdatensatz.



ALPHADOC

aktuelle Version 8.07.030 mit

- DVP 2.7
- ecard R08b
- eVU 3.0
- eDMP 2.0
- ÄK-Export VII

aktueller Stand

ALPHAVILLE Computergesamtlösungen GesmbH
1070 Wien Gardegasse 2 fon 1 523 4043 fax 1 523 4043 20
Sitz in Wien, Handelsgericht Wien FN 46310d ATU15164202
office@alphaville.biz www.alphadoc.at www.alphaville.biz

2 Umstellung auf GINA-Version R8b (8.0)

ab Version 8.07.030

Die nächste Umstellung der GINA-Versionen durch die SVC des HAUPTVERBANDES erfolgt am 5. Mai 2009 (wobei dann von den beiden auf der GINA befindlichen Versionen R08a und R08b die Version R08a entfernt wird und durch die Version R09a ersetzt wird).

Anwender mit ALPHADOC arbeiten bereits jetzt (ab ALPHADOC 8.07.027) mit der GINA-Version R8b !

Die wichtigsten in ALPHADOC notwendig gewordenen Änderungen sind dabei:

- Lauffähigkeit unter der GINA-Version R8b. **Mit älteren Versionen von ALPHADOC kann ab der Umstellung der GINA-Software durch den HAUPTVERBAND nicht mehr auf das ecard- und ABS-System zugegriffen werden.**
- Sachleistungsanspruch nach §122 Abs. 3a ASVG (S1).
- Sachleistungsanspruch für VU und MKP Untersuchungen (S2).
- Elektronisches Dokumentationsblatt-Annahme-Service (DBAS).

3 Abrechnung mit den Kassen nach DVP 2.7

ab Version 8.07.030

Die Abrechnung erfolgt nun nach der neuen **Organisationsbeschreibung Datenaustausch mit Vertragspartner (DVP) Version 2.7** des HAUPTVERBANDES, die die Voraussetzung für die korrekte Abrechnung in der von den Kassen geforderten Form darstellt.

Die wichtigsten notwendig gewordenen Änderungen sind dabei:

- Änderung Versionsnummer Datensatz.
- Neues Fachgebiet 73 Klinischer Psychologe.
- Ergänzung um ISO-Codes von Serbien und Montenegro (Versichertenkategorien 31,33).

4 Weitere Informationen im Feld Anspruch im ecard-Fenster

ab Version 8.07.030

Im ecard-Fenster erfolgt nach Anwahl der erweiterten Anzeige (Bildschirm-Taste  in der rechten oberen Fensterecke) in der Spalte **Anspruch** auch die Anzeige von §122 und VU/MKP.

5 Erweiterung Modul eDMP

ab Version 8.07.030

Die Funktionalität des Moduls **eDMP Disease Management** wurde um die Übertragung des Dokumentationsbogens über die GINA erweitert.

Offenlegung gem. §25 Mediengesetz

Die Zeitschrift „ALPHADOC NEWS“ ist eine periodisch erscheinende Kundeninformation der ALPHAVILLE Computergesamtlösungen GesmbH

Medieninhaber und Herausgeber

ALPHAVILLE Computergesamtlösungen GesmbH
Sitz in 1070 Wien, Gardegasse 2
Geschäftsführer DI Alexander Hecht
FN 46310d, Handelsgericht Wien, ATU 15164202

Gegenstand des Unternehmens



Die Entwicklung und der Vertrieb von Softwarelösungen für Ärzte

Mitarbeiter dieser Ausgabe

DI Alexander Hecht, DI Helmuth Huber

Auflage

Die Auflage beträgt 500 Stück

- KASSENABRECHNUNG 
- eCARD 
- ABS 
- STATISTIK
- ZEITPLAN
- ARZTBRIEFE, BEFUNDE
- LABORFENSTER
- LABOR/BEFUND-IMP/EXPORT
- BILDER
- CAP-IT
- FRISTEN, IMPFKALENDER
- PHYSIKALISCHE THERAPIE
- PERZENTILE
- STATUS

- GERÄTE
- MEHRARZTPRAXIS
- ÖKONOMISIERUNGSTOOL/eEKO
- Heilmittelverzeichnis des HV 
- IMPFABRECHNUNG
- eTRANSFER VU-NEU 
- VORSORGE 
- eDMP Disease Management 
- LABORANFORDERUNG
- eDATE mednanny
- LIFESENSOR 
- eKA (Kassenabrechnung über GINA) 

APOTHEKER-VERLAG

Aktualisierungen des Warenverzeichnisses SPL des APOTHEKER-VERLAGES in ALPHADOC über ALPHAVILLE.

Aktualisierungen des Warenverzeichnisses SPL und des Spezialitäten-Informationen-Systems SIS des APOTHEKER-VERLAGES in ALPHADOC (mit automatischer Anzeige der Interaktionen) über ALPHAVILLE.



ALPHADOC NEWS

Neuigkeiten, Infos und
Tipps für Anwender von
ALPHADOC 32bit **2**
April 2009

NEWS

6 Code Versicherten-Art

ab Version 8.07.030

Die vom ecard-System gelieferte Versicherten-Art von PatientInnen mit den Kassen BVA (A/B) und VA (A/B) wird in der Patienten-Verwaltung und den Fenstern ecard und Scheine (Spalte VC)

Nummer*	Tr	VK	VC	RBefr.	KBefr.	Geb.Name*
---------	----	----	----	--------	--------	-----------

sowie in der Karteikarte (neben der Kasse BVA) angezeigt:

7 Bezeichnung Spezialitäten in Großbuchstaben

ab Version 8.07.030

Die Bezeichnung der Spezialitäten wird nun einheitlich in Großbuchstaben dargestellt und gedruckt. Der APOTHEKER-VERLAG und der HAUPTVERBAND liefern hier unterschiedliche Darstellungsformen, wir haben dies nun vereinheitlicht.

8 Vignettennummer 15stellig

ab Version 8.07.030

Die Eingabemöglichkeit der Vignettennummer bei den Suchgiftrezepten wurde von 6stellig numerisch (nur Zahlen) auf 15stellig alphanumerisch (Zahlen und Buchstaben) geändert.

9 Honorare sperren für Überarbeitung

ab Version 8.07.030

Honorare können gesperrt werden, sodass sie nach dem Erstellen nicht mehr geändert werden können. Dies kann im Setup (Haupt-Menupunkt **Extras:Einstellungen:Setup**) im Karteireiter **Sonstiges** im Feld für die Sperre eingestellt werden:

Ordination	Karteikarte
HONORARE: Druck: H mit Honorar- bz	
keine Sperre	Kasse: Kasse USt:
<input type="checkbox"/> Einfg.	<input type="checkbox"/> HonNr. <input checked="" type="checkbox"/> Bezahl
<input type="checkbox"/> AGSatz	(Voreintrag)

Mögliche Einstellungen:

keine Sperre

Honorare können nicht gesperrt werden (Voreinstellung).

sperrbar

Honorare werden nicht automatisch gesperrt, können aber individuell gesperrt werden.

Die Sperre erfolgt für das gewünschte Honorar in der Honorar-Verwaltung durch Anwahl des Menüpunktes **Bearbeiten:Honorar für Änderung sperren**.

Nach dem Sperren können Honorare nur mehr gedruckt, aber nicht mehr verändert werden. Lediglich die Informationen über Zahlungsart, Bezahlt, Mahnstufe und Mahndatum können geändert werden.

ACHTUNG: das Aufheben einer erfolgten Sperre ist nicht mehr möglich!

aut. Sperre

Honorare werden nach dem Erstellen automatisch gesperrt.

Nach dem Sperren können Honorare nur mehr gedruckt, aber nicht mehr verändert werden. Lediglich die Informationen über Zahlungsart, Bezahlt, Mahnstufe und Mahndatum können geändert werden.

ACHTUNG: das Aufheben einer erfolgten Sperre ist nicht mehr möglich!

Ein gesperrtes Honorar ist in der Honorar-Verwaltung in der Spalte S

Betrag	%	Za	Z*	M*	D	S	B
114,82			J			🔒	M

und nach Öffnen des Honorares (mit dem Datum der Sperre)

🔒
Sperrdatum:
02.03.2009

durch das Sperr-Symbol erkennbar.

Irrtümer und Änderungen vorbehalten.

ALPHAVILLE Computergesamtlösungen GesmbH
1070 Wien Gardegasse 2 fon 1 5234043 fax 1 5234043 20
Sitz in Wien, Handelsgericht Wien FN 46310d ATU15164202
office@alphaville.biz www.alphadoc.at www.alphaville.biz

10 Bildschirm-Taste für erfolgte Konsultationen

ab Version 8.07.030

In den Fenstern **Diagnosen**, **Diagnosecodes**, **Leistungen** und **Therapie-Leistungen** können nun die bisher erfolgten Konsultationen des Patienten auch durch Anwahl der Bildschirm-Taste **erfolgte Kons.**

erfolgte Kons.

angezeigt werden. Bisher war dies nur durch Aufruf des Menüpunktes **GINA:GINA erfolgte Konsultationen** möglich.

TIP In den Fenstern mit den Leistungen und den Therapie-Leistungen war dies auch bisher schon durch Klicken in die Anzeige der letzten erfolgten Konsultation am oberen Bildschirmrand möglich:

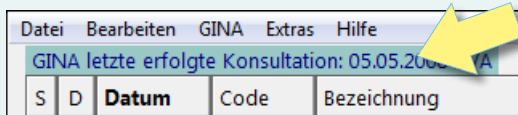

11 Kategorien (färbig) für Termine im Zeitplan

ab Version 8.07.030

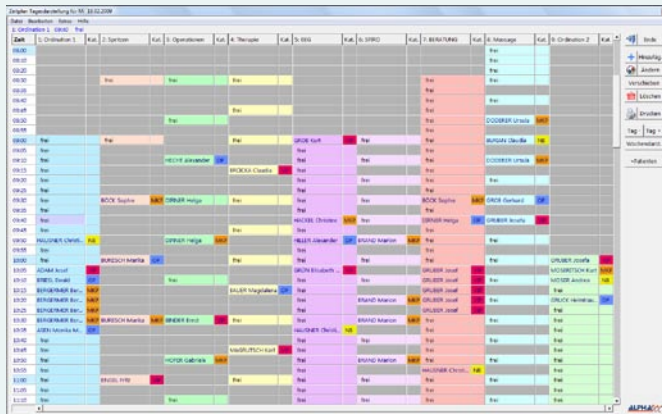

Es gibt 2 Varianten, Termine im Zeitplan nach Kategorien zu kennzeichnen, und zwar entweder durch Einfärben des Termins oder durch eine zusätzliche färbige Zelle rechts neben dem Termin.

Um eine Kennzeichnung nach Kategorien zu ermöglichen, muss zunächst die Funktionalität der Kategorisierung eingeschaltet werden:

- Im Setup (Haupt-Menüpunkt **Extras:Einstellungen:Setup**) müssen hierfür unter Karteireiter **Sonstiges** die Felder **ZEITPLAN Farbe** und **Kat.** angewählt sein:

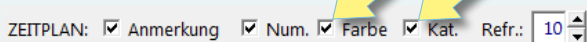

Anmerkung: Soll die Kennzeichnung auch in den Wartelisten ersichtlich sein, so ist das Feld **Kat.** auch für die Wartelisten anzuwählen (wird auch das Feld **Farbe** angewählt, so erfolgt die Einfärbung allerdings nur in der Gesamtwarteliste):

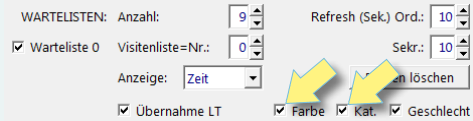

Das Anlegen der Kategorien erfolgt im Haupt-Menüpunkt **Extras:Einstellungen:Terminkategorien**:

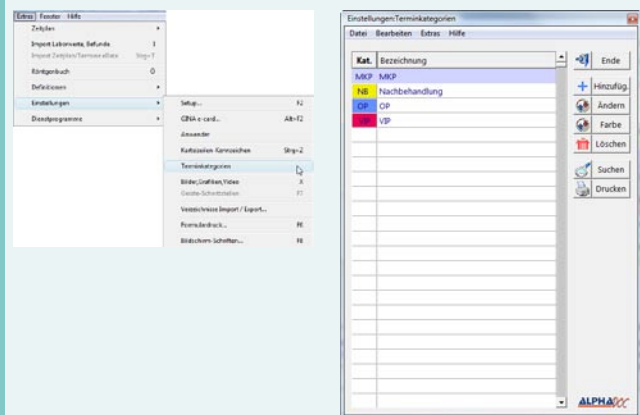

Nach Anwahl der Bildschirm-Taste Hinzufügen **+ Hinzufügen** kann eine neue Kategorie angelegt werden.

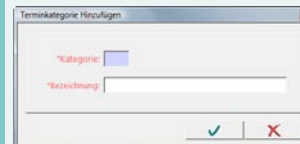

Um die Farbe festzulegen, wählen Sie bitte die Bildschirm-Taste **Farbe** **Farbe**:

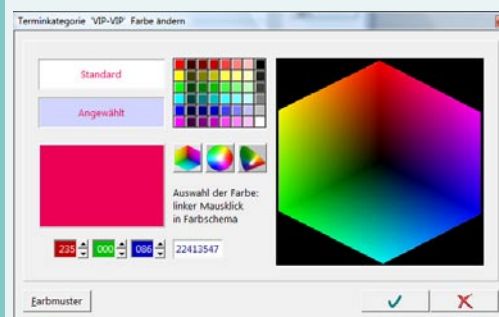

Nach Anwahl der Bildschirm-Taste **Farbmuster** **Farbmuster** können Sie die Farbe auch aus einer von uns ausgewählten Farb-Muster-Liste auswählen:



ALPHADOC

NEWS

Neuigkeiten, Infos und
Tipps für Anwender von
ALPHADOC 32bit
April 2009 **3**



Unter Menüpunkt **Extras:Zeitplan:Layout:Farbschema** erfolgt die Festlegung, wie die Kategorie in Zeitplänen angezeigt wird:

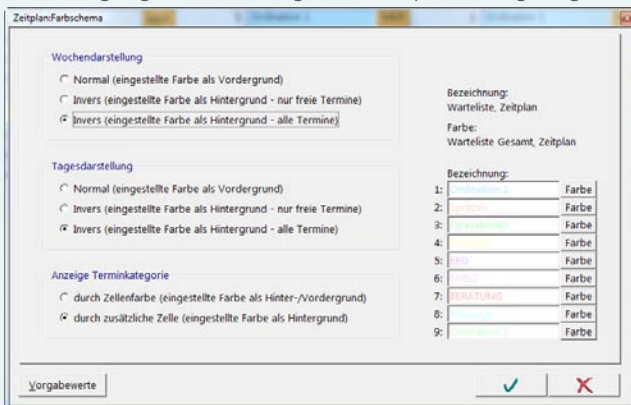

Variante 1 Wählen Sie **Anzeige Terminkategorie durch Zellenfarbe**, um den jeweiligen Termin mit der Farbe der Kategorie einzufärben:

☛ durch Zellenfarbe (eingestellte Farbe als Hinter-/Vordergrund)

Die Anzeige erfolgt dann in folgender Form

1.1 bei Einstellung **Normal** und gewählter Kategorienfarbe rot):

ADAM Josef

1.2 bei Einstellung **Invers** und gewählter Kategorienfarbe rot):

ADAM Josef

Variante 2 Wählen Sie **Anzeige Terminkategorie durch zusätzliche Zelle**, um die Kategorie rechts neben dem Termin anzuzeigen:

☛ durch zusätzliche Zelle (eingestellte Farbe als Hintergrund)

2.1 Die Anzeige erfolgt dann in folgender Form bei Einstellung **Normal** und gewählter Kategorienfarbe rot):

ADAM Josef VIP

2.2 Die Anzeige erfolgt dann in folgender Form bei Einstellung **Invers** und gewählter Kategorienfarbe rot):

ADAM Josef VIP

In den einzelnen Wartelisten (0-9) und in der Gesamt-Warteliste werden die Kategorien immer als zusätzliche Zelle angezeigt (wenn im Setup die entsprechende Einstellung gewählt wurde - siehe Punkt 11).

Zeit	Nr	Patient	Kasse	E	S	F	Anmerkung	Kat.	T	D	H	N	Z-Auf	Z-Ord	K
11:12	1	BRAND Marion W	BVA			G		1						11:12	W

Allgemeine Hinweise zur Farbgestaltung:

Es macht für die Anzeige am Bildschirm einen großen Unterschied, ob eine Schrift oder eine Fläche in einer bestimmten Farbe dargestellt wird. Zarte Farben wirken als Hintergrundfarbe (inverse Darstellung) angenehmer, sind aber als Farbe für Text (normale Darstellung) weniger geeignet.

Aus diesem Grund bieten wir für die Farbgestaltung der Zeitpläne 2 verschiedene Farbmuster zur Auswahl.

Nach dem Öffnen der Farbmuster für die farbliche Gestaltung der Zeitpläne (Haupt-Menüpunkt **Extras:Einstellungen:Setup** Karteireiter **Sonstiges** Felder **Warteliste, Zeitplan** Bildschirm-Tasten **Farbe**

	Warteliste, Zeitplan	
1:	Ordination 1	Farbe
2:	Spritzen	Farbe
3:	Operationen	Farbe
4:	Therapie	Farbe
5:	EEG	Farbe
6:	SPIRO	Farbe
7:	BERATUNG	Farbe
8:	Massage	Farbe
9:	Ordination 2	Farbe

und im sich öffnenden Fenster

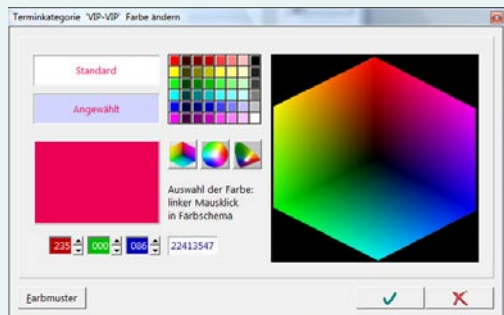

Anwahl der Bildschirm-Taste Farbmuster Farbmuster)

stehen 2 Listen zur Auswahl zur Verfügung:

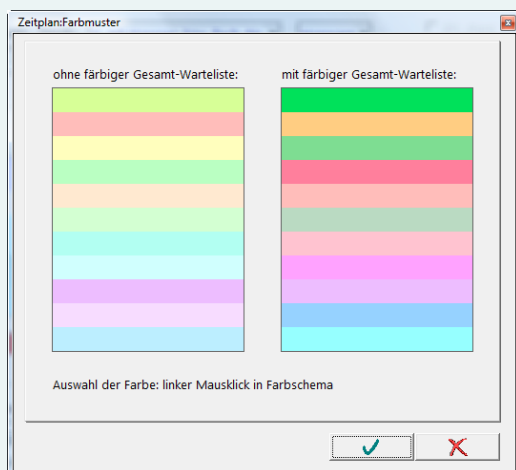

Die Farben der linken Liste bieten eine Auswahl für die Verwendung als Hintergrundfarben für die Zeitpläne (**inverse Darstellung der Zeitpläne und keine Nutzung der Gesamt-Warteliste**).

Die Farben der rechten Liste bieten eine Auswahl für die Verwendung als Schriftfarben in den Zeitplänen und der Gesamt-Warteliste (**normale Darstellung der Zeitpläne oder Nutzung der Gesamt-Warteliste**).

Selbstverständlich handelt es sich hier nur um Vorschläge, es kann natürlich individuell jede beliebige Farbe eingestellt werden.

TIP Sollten Sie die farbliche Gestaltung der Gesamt-Warteliste nicht nutzen, so wählen Sie im Setup (Haupt-Menupunkt **Extras:Einstellungen:Setup Karteireiter Sonstiges** im Feld **WARTELISTEN Farbe**) die Einstellung für keine Farbe (nicht angewählt):

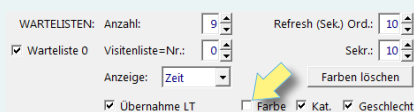

Die Kategorien werden in diesem Fall weiterhin färbig dargestellt, sofern das Feld **Kat.** angewählt ist:

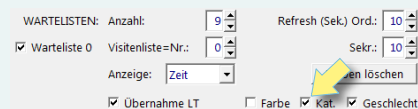

12 Zugriff auf die Laborwerte bei ABS-Bewilligung

ab Version 8.07.030

Im Fenster für das Erstellen einer ABS-Bewilligung kann nun auch auf das Fenster mit den Laborwerten zugegriffen werden:

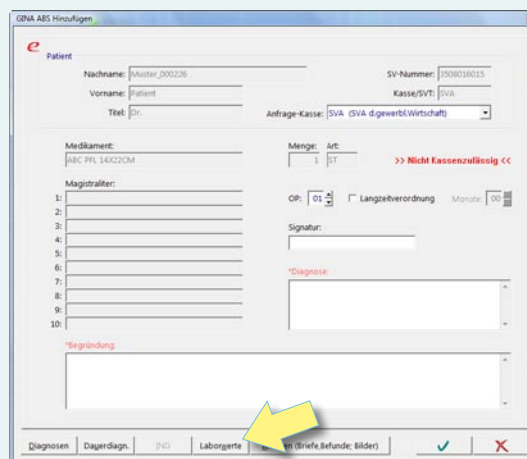

13 Breite des ZEITPLAN-Fensters

ab Version 8.07.030

Die Breite des ZEITPLAN-Fensters passt sich nun automatisch der Bildschirm-Größe an. Dies erfolgt bis zu einer maximalen Breite von 1600 Pixel, wobei die maximale Spaltenbreite 200 Pixel beträgt.

14 Zuordnung einer erfolgten Konsultation vor dem Absenden einer Vorsorge-Untersuchung

ab Version 8.07.030

Vorsorgeuntersuchungen werden vom HAUPTVERBAND nur mehr dann angenommen, wenn eine entsprechende bereits erfolgte Konsultation angegeben wird. Wir haben Modul eVU daher entsprechend modifiziert, sodaß beim Versenden der VU nach einer geeigneten erfolgten Konsultation gesucht wird (diese Suche erfolgt durch eine interne Anfrage über das ecard-System). Wird vom ecard-System eine entsprechende Konsultation gefunden, so erfolgt die Zuordnung durch ALPHADOC automatisch, werden mehrere in Frage kommende Konsultationen geliefert, so wird ein Auswahl-Fenster geöffnet, wird keine entsprechende Konsultation gefunden, so erfolgt eine dementsprechende Meldung von ALPHADOC.



ALPHADOC

NEWS

Neuigkeiten, Infos und
Tipps für Anwender von
ALPHADOC 32bit
April 2009

4

NEWS

VORSORGEUNTERSUCHUNG NEU

Die Implementierung der Vorsorgeuntersuchung-NEU im ecard-System umfasst von Seiten des HAUPTVERBANDES die Einführung neuer, fachgebietsabhängiger Behandlungsfälle (laut unseren Informationen):

Fachgebiet

Mögliche Behandlungsfälle

Allgemeinmedizin	VN VU-Allgemeines Untersuchungsprogramm VG VU-Gynäkologisches Untersuchungsprogramm VP VU-PAP-Abstrich VA VU-Folgetermin
Innere Medizin	VN VU-Allgemeines Untersuchungsprogramm VK VU-Koloskopie VA VU-Folgetermin
Lungenkrankheiten	VN VU-Allgemeines Untersuchungsprogramm VA VU-Folgetermin
Frauenheilkunde und Geburtshilfe	VG VU-Gynäkologisches Untersuchungsprogramm VP VU-PAP-Abstrich VA VU-Folgetermin
Radiologie	VM VU-Mammografie
Chirurgie	VK VU-Koloskopie VA VU-Folgetermin
Medizin.-chem. Labordiagnostik (Labor)	VB VU-Blutuntersuchung



Leistungsrechtliche Prüfungen ab 1.4.2009:

Mindestalter der Person

Mindestalter für die VU-Koloskopie:	50 Jahre
Mindestalter für die VU-Mammografie:	40 Jahre
bei allen anderen VU-Behandlungsfällen:	18 Jahre

Sperrfristen zwischen 2 Vorsorgeuntersuchungen

VU-Mammografie:	2 Jahre
VU-Koloskopie:	10 Jahre
bei allen anderen Vorsorgeuntersuchungen	1 Jahr

VU-Folgetermin

Zu einem Behandlungsfall „VU-Folgetermin“ muss es einen korrespondierenden Behandlungsfall „VU-Allgemeines Untersuchungsprogramm“ oder „VU-Gynäkologisches Untersuchungsprogramm“ geben.



Irrtümer und Änderungen vorbehalten.

ALPHAVILLE Computergesamtlösungen GesmbH
 1070 Wien Gardegasse 2 fon 1 5234043 fax 1 5234043 20
 Sitz in Wien, Handelsgericht Wien FN 46310d ATU15164202
 office@alphaville.biz www.alphadoc.at www.alphaville.biz

Tasten(kombinationen) in der Karteikarte

*nur bei entsprechenden Modulen /Fachrichtungen

A Anamnesen	B Briefe*	C Diagnosencodes	D Diagnosen	E Eintragung	F Filter Karteizeilen-Kennzeichen	G Gesamt	H Honorare
I Info	J Probenjournal*	K Kassen-Medikation	L Leistungen	N Nachsorge	O Labor-Zuweisung	P Privat-Medikation	Q Fristen, Impfkalendar (,MKP)*
R Röntgen-Zuweisung	S Status permanent	T Therapie-Leistungen*	U Überweisung	V Verordnung	W Laborwerte*	X Bilder, Grafiken, Video*	Z Perzentile*
Ä Karteien:Ärzte	Ö Röntgenbuch	Ü Überweisung	* Brief Zeilenblock markieren*	+ Brief Zeile markieren*	= Volltextsuche	# Karteien:Telefon	! Cave
1 - 9 Status 1 - 9*	Leertaste ToDo-Zeile markieren						

Strg A GINA ABS*	Strg D GINA DMP*	Strg F Formulardruck wiederholen	Strg G GINA ecard*	Strg K erfolgte Konsultationen*	Strg L LIFESENSOR*	Strg O Ovulationshemmer*	Strg S Stammdaten
Strg U Suche nach Datum	Strg V GINA VU NEU*	Strg 1 Kasse 1*	Strg 2 Kasse 2*	Strg Einfg Einfügen Block	Strg Entf Formulardatum löschen	Strg F6 Tagesumsatz*	

Alt A Anzeige Stammdaten	Alt K Dauer-Medikationen	Alt L Letzte Regel*	Alt N Krankenstandsbuch	Alt O Privat: Laborzuweisung	Alt P Patient 2	Alt R Privat: Zuweisung	Alt S Status temporär*
Alt T Geburtsdatum*	Alt U Privat: Überweisung	Alt V Verdichten	Alt W Warteliste	Alt Einfg Karteikarten-Datum ändern	Alt Entf Formulardatum ändern	Alt F11 Sekretuntersuchung*	

Einfg Hinzufügen Block	Enter Ändern Block	Entf Löschen Zeile	Esc Karteikarte schließen
----------------------------------	------------------------------	------------------------------	-------------------------------------

F3 Formularliste	F4 Zeitplan*	F5 Zeitplan Kalender*	F6 Einstellungen: Formulardruck	F7 Geräte-Schnittstellen*	F11 Papanicolaou*
----------------------------	------------------------	---------------------------------	---	-------------------------------------	-----------------------------